

# «Музыкальная литература» в МВМУ

II раздел курса «Отечественная музыкальная литература»

ПРЕЗЕНТАЦИЯ ПО ТЕМЕ 10.7

# «П. И. ЧАЙКОВСКИЙ

## СИМФОНИЯ №6

## "ПАТЕТИЧЕСКАЯ"»

III курс 6 семестр  
Уроки 70-71

Преподаватель МВМУ  
высшей категории:  
Сипапина Ж. Ю.

# Композиторы – новаторы XIX века

***Пётр Ильич Чайковский***  
**(1840 - 1893)**

✓ **И. П.И. Чайковский. Симфония №6  
“Патетическая”, соч. 74 p-moll (1893).**

- ✓ Высшее достижение композитора в области симфонической музыки, его **«Лебединая песнь»**, подготовленная всем предшествующим опытом в области инструментальных и вокальных жанров.
- ✓ Писал с февраля по конец августа **1893 года**.
- ✓ Название дал брат композитора - *Модест*, сам *Чайковский* в начале работы над симфонией хотел дать ей программное название **«Жизнь»**.
- ✓ Симфония негласно посвящена **Володе Давыдову** (его племяннику *Чайковского*).

- ✓ Название «патетическая» свидетельствует о том, что в ней противопоставлены глобальные проблемы жизни и смерти.
- ✓ Премьера состоялась **16.10. (29.10) 1893 г. в Петербурге** под управлением автора, за 9 дней до смерти композитора.
- ✓ **Программа симфонии «Жизнь»** детально характеризует концепцию будущего симфонического цикла: *«Дальнейшее суть скиццы к симфон<ии> Ж и з н ь! Первая часть - все порыв, уверенность, жажда деятельности. Должна быть краткая (финал с м е р т ь - результат разрушения) (2 часть любовь; 3 разочарование; 4 кончается замиранием (тоже краткая)»; "Жизнь. 1) Юность"; "II) препятствия! Вздор!"; "Coda. В п е р е д ! вперед!»* 6 .04. 1892 г. Чайковский писал А. И. Зилоти: *«<...> Я уже помышляю о новом большом сочинении, то есть о симфонии с тайной программой»*. В отличие от предшествующих симфоний,

6-ую Чайковский сочинял в тайне от своих друзей и родных. Лишь в 4-ёх письмах, из числа написанных за время сочинения эскизов *Шестой симфонии*, речь заходит о работе над симфонией. Письмо *Чайковского* от 11.02. к *В. Л. Давыдову* - документ истории работы композитора над эскизами *Шестой симфонии*. В нём композитор рассказал о своем замысле, о симфонии с тайной программой, о необычном медленном финале. Однако письмо *Чайковского* осталось без ответа. Ни *В. Л. Давыдов*, которому оно адресовано, ни *М. И. Чайковский*, которому композитор позволил открыть свою тайну, не прореагировали, судя по сохранившейся переписке, на известие о работе над новой симфонией. На 1-ой странице рукописи эскизов *Чайковский* написал перед началом изложения 1 части симфонии: **«Господи, благослави!»**. Позже поверх этой надписи лег нотный текст, дописанный композитором поверх уже сделанного. На последней рукописи эскизов другая надпись: **«Господи, благодарю тебя! Сегодня 24 Марта кончил черновые эскизы вполне!!!!»** Многие из того, что

Чайковский рассказал о концепции 6-ой в письме к В. Л. Давыдову, перекликается с его же словами в программных пояснениях к тематизму в записной книжке N 11 и на листах, сделанных весной **1891 года**. Замечание в письме **от 11.02.1893 г.** о субъективности программы можно истолковать как ее непосредственную связь с внутренним миром композитора и событиями его жизни. Завершилась работа над эскизами 6-ой **в марте 1893 г.** Эту последнюю «порцию» эскизов Чайковский сочинил после возвращения 1.03. из Харькова, после успешных концертов и приятных встреч с друзьями, коллегами, почитателями. На следующий день после своего возвращения, Чайковский написал целых пять писем (и это в разгар напряженной работы!) и лишь в одном из них, словно случайно, обмолвился о своей новой симфонии: «*Эти дни я займусь доканчиванием скиццев к финалу и скерцо новой симфонии*». 6-ая симфония написана Чайковским в эскизах **в феврале - марте 1893 г. в Клину**. Там же летом он инструментовал ее. Завершив работу, Чайковский писал: «В

*симфонию эту я вложил без преувеличения всю свою душу».*

✓ Критики и слушатели **не оценили симфонию** по достоинству, а точнее - совершенно не поняли её.

Безусловно, что это стало сильнейшим потрясением для композитора, который считал это произведение одним из самых главных своих сочинений. Второй раз симфония прозвучала под управлением **Э. Ф. Направника** уже в концерте **памяти Чайковского**. Имела грандиозный успех.

Позже вошла в репертуар выдающихся дирижеров XX века.

*1. Чайковский с племянником. 2. Чайковский с А. И. Зилоти.  
3. М. И. Чайковский. 4. Э. Ф. Направник.*

## Состав оркестра:

флейта пикколо,

2 флейты,

2 гобоя,

2 кларнета (А),

2 фагота,

4 валторны (F),

2 трубы (А, В),

3 тромбона,

туба,

литавры,

тарелки,

б. барабан,

там-там,

струнный квинтет.

- 
- ✓ Жанр - симфония-трагедия.
  - ✓ Круг образов - близкий к «Пиковой даме».
  - ✓ В симфонии 4 части: Adagio. **Allegro non troppo** - борьба жизни и смерти. **Allegro con grazia** - образы прошлого, воспоминание о молодости, ощущение радости. **Allegro molto vivace** - образ мировой славы и парад демонических сил. Финал. **Adagio lamentoso. Andante** - похоронный, покаянный плач.
  - ✓ В драматургии симфонии проявилась тесная взаимосвязь оперного и симфонического творчества композитора.
  - ✓ Для Чайковского важно образное, выразительное значение оркестровых групп и отдельных инструментов.

## Особенность строения четырехчастного цикла:

- новая трактовка средних частей и финала;
- сквозная целеустремленность каждой части и цикла в целом;
- логичность, четкость и подготовленность каждой кульминации,
- мелодическое богатство симфонии,
- рельефность, выразительность тем,
- их развитие в конфликтном взаимодействии,
- интонационные преобразования.

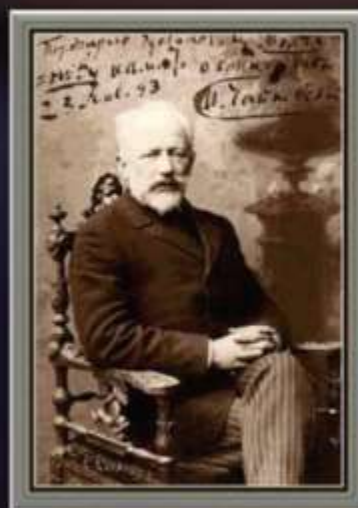

✓ I часть. Adagio. Allegro non troppo

- ✓ Сонатная форма с медленным вступлением, *h-moll*.
- ✓ Интродукция определяет трагедийный характер симфонии и формирует ряд последующих тем.
- ✓ **Особенность композиции** - образный, темповый, тональный, тембровый контраст **ГП** и **ПП**.
- ✓ **ГП** – у скрипок, наиболее драматический образ симфонии, интонационно связанный со вступлением, ее мотивно-тематическое, тембровое развитие в экспозиции приводит к драматической кульминации.
- ✓ **ПП** (*D-Dur*) - яркий контраст **ГП** - эмоционально-открытая,

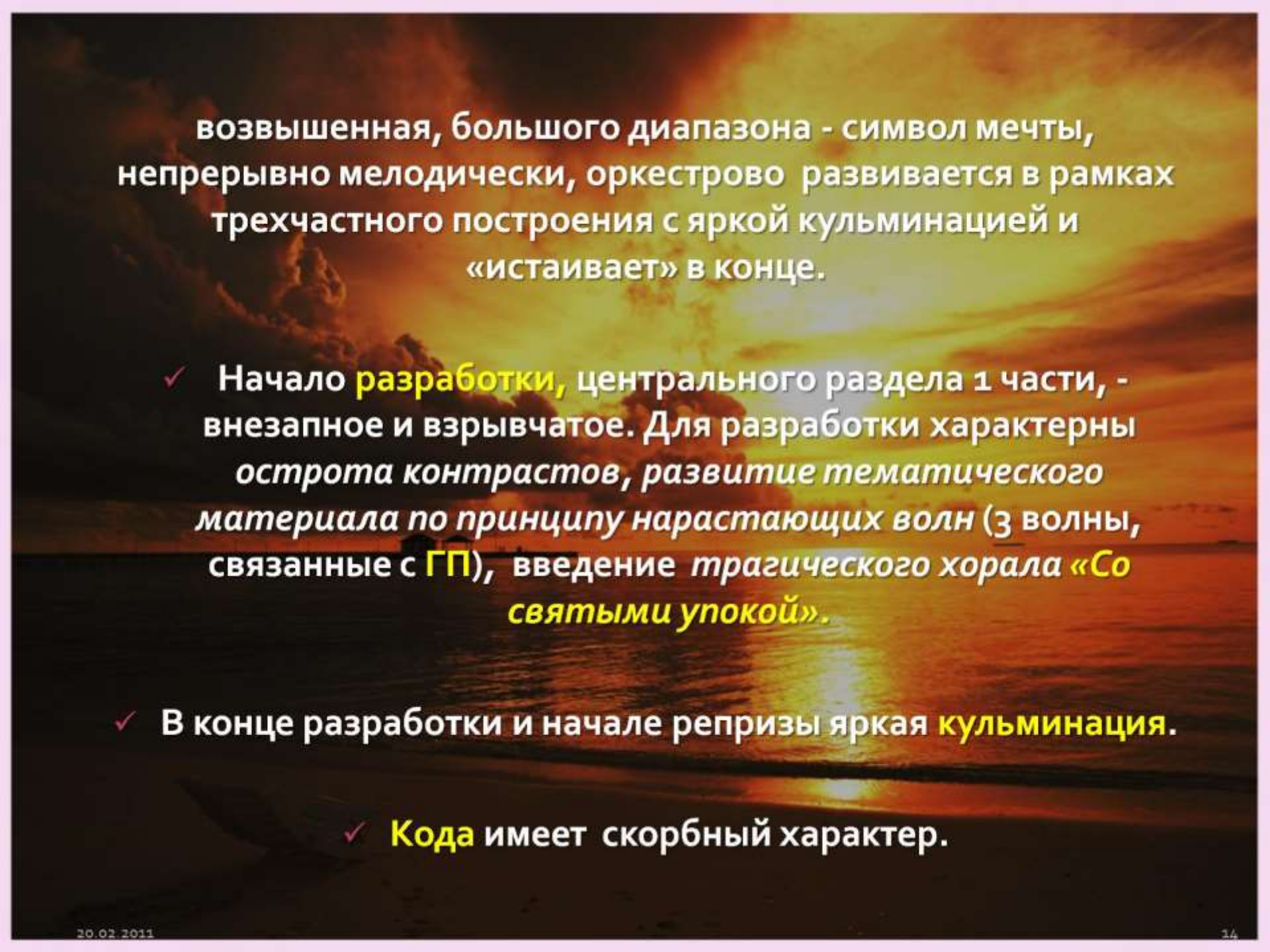

возвышенная, большого диапазона - символ мечты, непрерывно мелодически, оркестрово развивается в рамках трехчастного построения с яркой кульминацией и «истаивает» в конце.

- ✓ Начало **разработки**, центрального раздела 1 части, - внезапное и взрывчатое. Для разработки характерны *острота контрастов, развитие тематического материала по принципу нарастающих волн (3 волны, связанные с ГП), введение трагического хорала «Со святыми упокой».*
- ✓ В конце разработки и начале репризы яркая **кульминация**.
  - ✓ **Кода** имеет скорбный характер.

1. Тема  
вступления,  
по учебнику  
164.

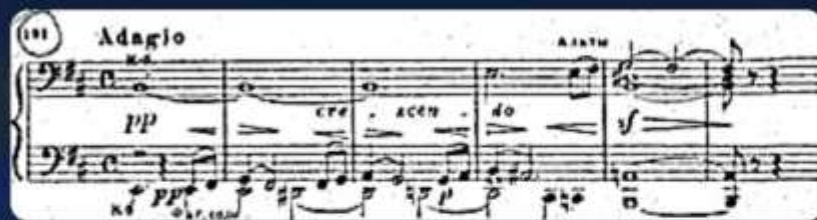

164 Adagio

pp CRE - ACCEN - DO

mf

ANTH

2. ГП, по  
учебнику  
166.

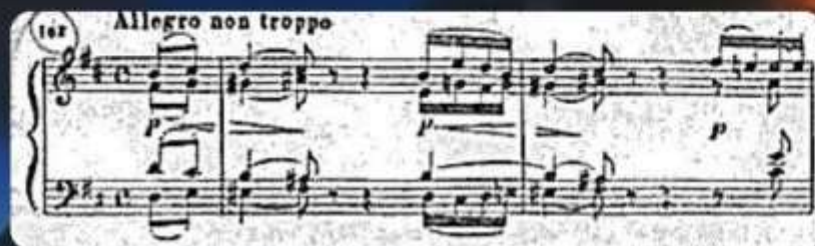

166 Allegro non troppo

p

3. ПП, по  
учебнику  
168.

168 Andante (temperamento, molto cantabile con espansione)

Con B-V con sord.

p

Increscendo

rit.

✓ II часть. Allegro con gracia

- ✓ Сложная 3-ёхчастная форма, *d-moll*, **яркий контраст** как с 1-й, так и с последующими частями цикла.
- ✓ Поэтизация бытового жанра - **вальса**, лирическая часть.
- ✓ Своеобразиие **пятидольного размера**, придаёт вальсу гибкость, связь с вальсовыми эпизодами в балетах.
- ✓ Образная, интонационная, тональная, тембровая **близость трио музыке 1-й части.**
- ✓ Драматизация основного образа в **репризе.**

4. Основная  
тема, по  
учебнику  
176.

176 Allegro con grazia

mf *gliss. ff*

5. Средняя  
часть, по  
учебнику  
177.

mf *più f*

6. Тема  
трио,  
по учебнику  
178.

178

*non dolce sa e flettle*

### ✓ III часть. Allegro molto vivace

- ✓ Сложная 3-ёхчастная форма, **G-Dur**, скерцо-марш, 2-ая драматическая кульминация симфонии, имеющая образные, ладогармонические связи с 1-й частью.
- ✓ **Основной образ** трансформируется от гротескного, фантастического к зловещему, мрачно-торжественному, через динамическое, тематическое, оркестровое развитие.

7. Т 1,  
по учебнику  
179.

8. Т 2, по  
учебнику  
180.

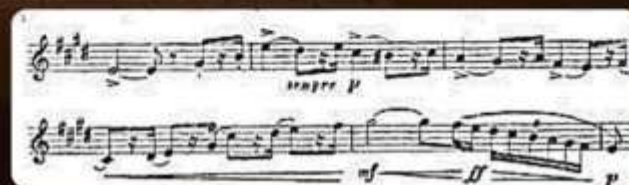

IV часть. Финал. Adagio lamentoso

- ✓ Сонатная форма без разработки, *h-moll*.
- ✓ Логический итог симфонии-трагедии, звучащей подобно *реквиему*; имеет связь с музыкой **1-й части**; большое напряженное тематическое развитие, и особенности оркестрового замысла, скорбное звучание эпилога.

9. ГП, по учебнику 181.

181 Adagio lamentoso

*f largamente* *mf* *f* *mf*

10. ПП, по учебнику 182.

182 Andante

Срп. и альти

*pp*

con espressione

В-дв, е-б.

poco animato

*trisc.* *mf*

11. Реприза, по учебнику 185.

185 [Andante]

poco rallentando

*p* *mf* *p* *p* *mf* *p* *pp*

Тр-ч, туба, там-там

quasi adagio

*p* *pp* *ppp* *pppp* *ppppp*

П. И. Чайковский. Шестая симфония. Видеозаписи

**I часть. Adagio. Allegro non troppo,  
*h-moll***

**II часть. Andantino in modo di canzone,  
*b-moll***

**III часть. Allegro con gracia, *G-Dur***

**IV часть. Финал. Adagio lamentoso,  
*h-moll***

**Шестой симфонией П. И. Чайковского  
Seoul Phil Orchestra**

**Шестой симфонией П. И. Чайковского  
дирижирует Владимир Федосеев**

**Шестой симфонией П. И. Чайковского  
дирижирует Евгений Светланов**

**Шестой симфонией П. И. Чайковского  
дирижирует Даниэль Баренбойм**

**Шестой симфонией П. И. Чайковского  
дирижирует Герберт фон Караян**

# П. И. Чайковский. Шестая симфония. Ноты

**1. Клавир для 2-ух  
роялей  
(1-ый и 2-ой рояли)**

**2. Партитура**

# Домашнее задание:

**1. ПЕРЕСКАЗ МАТЕРИАЛА ПО ТЕМЕ:  
«СИМФОНИЯ №6 "ПАТЕТИЧЕСКАЯ"  
П. И. ЧАЙКОВСКОГО».**

**2. ЗНАТЬ МУЗЫКУ : СМ. МУЗЫКАЛЬНЫЕ  
ТЕМЫ ПО ПРЕЗЕНТАЦИИ ИЛИ ПО  
УЧЕБНИКУ - 164, 166, 168, 176-182, 185  
(ВСЕГО 11 ТЕМ).**